

1. Mormonernes Arkiver på Internettet

Ulrich Alster Klug, 2008.

Vejledning i brugen af <http://www.familysearch.org>

Den fulde note lægges på www.odenseslaegt.dk

Kortfattet oversigt over indholdet af Family Search:

- Home, forsiden, som handler om slægtsforskning og også har henvisninger til de andre faneblades muligheder.
- Search, hvor man kan søge i databaserne med personer.
 - IGI og VRI har bl.a. registre til danske kirkebøger,
 - census har FKT 1880 for USA, 1881 for Canada og UK,
 - PRF har nyere indsendte gedcom-fil-stamtavler,
 - IGI har også besgelingslister etc. (internt Mormon-regnskab over forbøn etc).
 - AF har indtastning af gamle, papir-indsendte stamtavler, der findes på film i Utah.
- Share, hvor man kan indsende sin gedcom-fil.
- Library, hvor man dels kan finde oplysninger om Mormonernes slægtshistoriske biblioteker, dels søge i online-registraturen over Mormonernes film af kilder fra hele verden, bl.a.
 - Family History Library Catalog, hvor der bl.a. findes:
 - Place Search, hvor der kan søges ud fra et sted, nemlig et sogn, en købstad eller en hovedstad.
 - Author Search, hvor man kan søge på en embede og se hvilke kilder, Mormonerne har filmet.

Mandag den 22.11.1999 åbnede Jesu Kristi Kirke (Mormonerne) i Salt Lake City sluserne og gjorde de indsamlede oplysninger om hele Vesteuropa tilgængelige på deres hjemmeside. Eftersom siden er på engelsk, vil jeg hermed bringe en kort beskrivelse af, hvorledes man kan begynde at søge på siden.

1.1. Ordforklaringer

AF:	Ancestral File: De af mormonerne og andre indsendte genealogier. Mange er indsendt i papirform og findes i mikrofilmkopi.
Batchnummer	Arkivnummer: D.v.s. det identifikations-nummer, som kilden har fået ved registreringen hos Mormonerne i Salt Lake City.
Exact spelling	nøjagtig stavemåde; kan kun anvendes på FS, når man søger på både for- og efternavn samtidigt.
FHC:	Family History Center: Et Slægtshistorisk Bibliotek ved en Mormon-kirke eller -tempel.
Pedigree	Anetavle
Family	view family, under Custom Search: Se familieskema.
Film-nr:	Det nummer, som filmen har hos Mormonerne. - Er ikke det samme, som Rigsarkivet i Kbhvn benytter, ej heller det samme, som landsarkivet ville benytte. D.v.s. at f.eks. samme skifteprotokol fra et gods vil findes på film tre steder, og filmene vil have forskellige betegnelser.
FS	http://www.familysearch.org - Mormonernes hjemmeside på Internettet (min forkortelse).
Gedcom-fil:	En fil, som kan læses og bruges i de flere slægtsforskningsprogrammer til computeren. - Standarten er udviklet af Mormonerne, og man bør holde sig fra at benytte et program, som ikke kan lave eller læse gedcom-filer. - Gedcomp betyder 'genealogiske_data_sammenlig'.
IGI:	International Genealogical Index: Internationalt genealogisk register. Er register til kirkebøger og til registre til kirkebøger og civile personregistre.
LDS:	Latter Day Saints: Engelske forkortelse for Mormonerne.
Refine Search	Rafinér søgning, d.v.s. samme søgning med flere kriterier (indsnævre søgningen som du ønsker).
Soundex:	'Lyd-register': Fungerer således, at når man spørger på et navn, så får man både den stavemåde, man har spurgt på samt alle andre stavemåder på samme navn, eks. man søger på Ane og får også Anne, Anna og Anee, Ann og Ana.
VRI	Vital Records Index, dvs. vigtigste kilders register, er registre til dåb og vielse fra kirkebøger.

1.2. Mulighederne

Valg: Hovedsiden = <http://www.familysearch.org>

Der er nu fire faneblade, hvert for sit overordnede område på FS:

- Home, forsiden, som handler om slægtsforskning og også har henvisninger til de andre faneblades muligheder.
- Search, hvor man kan søge i databaserne med personer.
- Share, hvor man kan indsende sin gedcom-fil.
- Library, hvor man dels kan finde oplysninger om Mormonernes slægtshistoriske biblioteker, dels søge i online-registraturen over Mormonernes film af kilder fra hele verden.

1.3. Search – søg efter familiemedlemmer

Valg: Hovedsiden => Search:

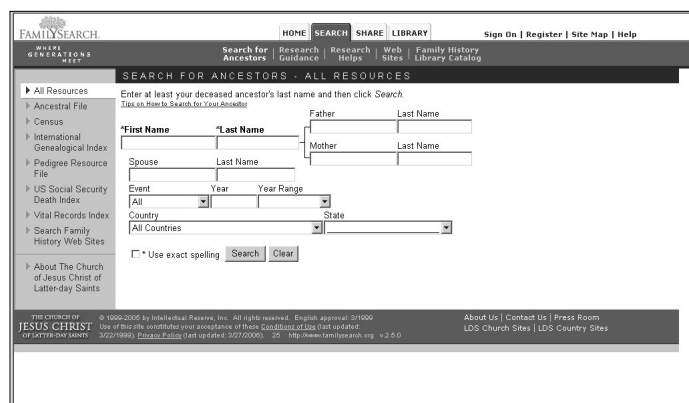

Her kan der søges efter tre ting, således:

1. man indtaster en persons navn (eller i hvert fald hans efternavn) – søger efter alle forekomster af personen, ideelt for at finde **forældre**, eller
2. man indtaster en persons navn, eller begge ægtefællers navne – søger efter **ægteskab / ægtefælle**, eller
3. man indtaster begge forældres navne (eller faders fulde navn og moders fornavn) – søger efter **børn**.

4. Endelig findes FKT 1880 og 1881 for hhv. USA og Canada og UK fuldt indtastet.

Man skal indtaste mindst et efternavn (i Last Name-søgefeltet) samt evt. et land.

Search som valgt fra hovedmenuen søger i:

AF, IGI, VRI, census (FKT) og Web-sider på én gang. Derfor er denne indgang bedst, når man kender både forfaderens navn og fødeår og helst også stedet (landet og evt. sogn eller købstad / hovedstad).

Man kan begrænse søgningen til en bestemt hændelse (Event), nemlig:

Birth/Christening: Fødsel/dåb

Marriage: Vielse
Death/Burial: Død/begravelse
Other: andet (hvad der nu ellers findes, kunne være konfirmation, bortset fra IGI ikke omfatter dette endnu).

Man kan indsnævre søgningen ved hjælp af Year Range (periode) og Year (år), hvis man f.eks. ved, at Ane Jensdatter var født ca. 1750. Perioden kan blive op til + - 20 år, dvs. her 1730-1770.

Man kan IKKE søge søskendeflokkede ved at søge på Lastname XX og så forældrenes navne. Man SKAL søge på både fornavn og efternavn, hvis andre felter, end Lastname udfyldes.

Men søgningen kan indsnævres lige så meget, man ønsker, når blot både fornavn og efternavn er udfyldt.

Pas på: Hvis du udfylder alle felter, så får du også kun poster, der opfylder alle felter. Dvs. at du kan gå glip af vigtige poster. Ikke alle poster har oplysning om land, hvorfor de pågældende poster ikke kommer frem, når man har valgt land eller region.

1.3.1. Søgning på et efternavn

Indtaster vi nu eksempelvis Jensen og Danmark som de eneste kriterier, vil vi opnå følgende resultat, som består af et skæmbillede visende:

- De første 75 forekomster i AF,
- De første 25 forekomster i IGI for Danmark og
- alle forekomster af Web-sider, hvor man kan finde noget om Jensen (over hele Verden).

De '112 Matches' betyder, at denne side viser 112 poster =
75 AF + 25 IGI + 12 Websteder.

Nu kan vi indsnævre søgningen, fordi vi ønsker at studere eksempelvis alle, der hed Ane Jensen (Jensdatter).

I højre hjørne findes et felt, hvor vi kan vælge at se nærmere på enten Ancestral File, IGI-Denmark eller Websites. Man klikker simpelthen på det ønskede punkt og får da de første 200 forekomster indenfor f.eks. følgende udvalgsriterium:

Ancestral Search: Jensen, Denmark, IGI-Denmark, forekomst 1-200:

Nu kan vi bevæge os ned gennem listen og studere de forekomster, som er resultatet af søgningen.

Når bunden af siden er nået, kan man gå til næste side, d.v.s. forekomst 201-400 o.s.v.

Selvfølgelig ville det med så almindeligt er navn være smart at søge direkte på f.eks. Ane Jensdatter eller Ane Jensen og også gerne ved indsnævring til 'fødsel/døb' og f.eks. 1750 + - 20 år.

Hvad enten vi søger 'fuldt' eller indsnævret fra starten, er det afgørende, at vi for at se detaljer for hver forekomst må klikke på navnet for at få et nyt skæmbillede hvor der ved en fødsel vil være

angivet:

Klik på navn efter søgning: Denmark + Jensen =>
IGI-Denmark => forekomst 319:

Batch number:	Dates	Source Call No.	Type	Printout Call No.	Type
M201056	1728-1791	0044548	Film	NONE	

Vi kan nu se, at Aage Jenson, som nok egentlig er en Aage Jensen, er en mand (M = Male = Mand, F = Female = Kvinde).

At han er blevet gift i Trinitatis K. i Kbhvn., d. 19. Maj 1733, og at han blev gift med Kirstine Sejersdatter.

Desuden, at den pågældende kirkebog har arkivnummer M201056 og dækker perioden 1728-1791, og kilden har nr. 0044548. Dvs. at vi nu kan prøve at søge på børn af det pågældende ægtepar, hvis vi går til:

Costum Search, IGI, og søger på fødsler - jævnfør nedenfor under Costum Search.

Ancestor Search fra forsiden er således bedst, når man bare vil have et overblik over, om der findes noget om det pågældende navn overhovedet, eller hvis man leder efter forekomster af navnet i et større område, f.eks. hele Danmark.

Ved søgning efter én konkret familie er Custom Searches arcestor search ofte at foretrække.

1.4. IGI og VRI

Valg: hovedside => Library => Family History Library Catalog => Keyword Search:

Her kan der søges efter kilder fra et bestemt område, f.eks. kirkebøger.

Resultatet af søgningen vil være Batch-nummer, film-nr. og oplysning om kirkens navn, kirkebogens periode m.v., så filmen kan bestilles hjem, eller man kan søge i IGI efter forekomster af en familie.

Batchnumrene er nødvendige, når man vil søge efter flere børn til samme ægtepar. - Bemærk, at selvom Batchnummeret er fundet, kan flere forhold medføre, at der ingen forekomster vil være at få ved IGI-søgning under Custom Search - nemlig: Der er ikke udført register til IGI på den pågældende kirkebog. Man får, hvad man beder om (hvis konen er en anden eksempelvis), eller navnet er et andet, f.eks. nogle børn er noteret i Kirkebogen (eller af mormonerne tolket) som døbt Jensen, andre som Dalsgaard, fordi faderen somme tider kaldes Dalsgaard, somme tider kun Jensen.

Men navnlig ved det i IGI dårligt dækkede Tyskland (Germany) vil Batchnumrene og film-numrene være af stor vigtighed, når man vil bestille film hjem til Mormonarkivet.

Man kan også søge efter andet, f.eks. bøger om et bestemt område, f.eks. bøger om slægtsforskning i Danmark eller Tyskland. - Det tager tid at finde lige det, man søger!!

1.5. Finde forældre

Valg: hovedside => Custom Search = <http://www.familysearch.org/Search/customhomepage.asp>

AF- og IGI-søgningerne svarer til, at man søger under som beskrevet ovenfor under Search, og så indsnævrer til AF ELLER IGI. Via Costum Search søger man altså kun i én gruppe af gangen.

www.familysearch.org/Search/searchigi.asp

ANCESTOR SEARCH KEYWORD SEARCH CUSTOM SEARCH

Enter at least your ancestor's last name and the region, and then click Search.
 Tips on how to search the International Genealogical Index

International Genealogical Index®

* First Name * Last Name
 [Nicolai] [Langballe]

Father Last Name
 [] []

Mother Last Name
 [] []

Spouse Last Name
 [] []

Event
 [All]

Year Range
 [] []

Year
 []

Region
 [Denmark]

County
 [Aarhus]

Batch Number
 []

Serial/Sheet Number
 []

Film Number
 []

* Use exact spelling

Search Clear

Jeg vil finde noget om min tip-4-oldefaders søskende og indtaster derfor hans navn, Nicolai Langballe. På grund af Soundex er stavemåden ligegyldig.

Jeg ved, familien boede i Århus Amt (Århus købstad), og vælger derfor som Region: Denmark og som County: Aarhus.

www.familysearch.org/Search/searchresults.asp

Search for Ancestors

You searched for: Nicolai Langballe, Aarhus, Denmark [refine search]
 Exact Spelling: Off

Results: International Genealogical Index/Denmark (8 matches)

Select records to download - (50 maximum)

- 1. Nicolaj LANGBALLE - International Genealogical Index
 Gender: M Birth: 20 Aug 1720 Aarhus, Aarhus, Denmark
- 2. Nicolaj Nielsen LANGBALLE - International Genealogical Index
 Gender: M Birth: 1720 Ghud, Aarhus, Denmark
- 3. Nicolai LANGBALLE - International Genealogical Index
 Gender: M Christening: 20 Aug 1720 Aarhus, Aarhus, Denmark
- 4. Nicolaj LANGBALLE - International Genealogical Index
 Gender: M Christening: 20 Aug 1720 Aarhus, Aarhus, Denmark
- 5. Nicolaj LANGBALLE - International Genealogical Index
 Gender: M Marriage: 1748 <Of Ousted>, Aarhus, Denmark
- 6. Nicolaj LANGBALLE - International Genealogical Index
 Gender: M Marriage: Abt. 1748 <Of Ousted>, Aarhus, Denmark
- 7. Nicolaj LANGBALLE - International Genealogical Index
 Gender: M Marriage: Abt. 1757 <Of Ousted>, Aarhus, Denmark
- 8. Nicolai LANGBALLE - International Genealogical Index

Efter søgningen fås:

En liste over de Nicolai Langballe, uanset stavemåde, som forekommer i IGI.

Nu kan vi klikke på hver forekomsts navn for at se detaljer.

De første fire er indsendt af en mand ved navn Kotter, og er sikkert forekomster i nogle gamle stamtavler.

Den fjerde er taget fra en kirkebog, nemlig Århus Domsogns kirkebog.

Ved klik på detaljerne for forekomst nr. 4 fås:

Select record to download - (50 maximum)

Nicolaj LANGBALLE
 Sex: M

Event(s):
 Christening: 20 Aug 1720
 Aarhus, Aarhus, Denmark

Parents:
 Father: Niels LANGBALLE
 Mother: Witta NICOLSEN SEIDELIN

Source Information:

Film Number: 456753
 Page Number:
 Reference Number:

Og sandelig må jeg til min glæde konstatere, at denne Nicolaj er min tip-4-oldefader.

Hans forældres navne er angivet, og der står også et filnummer.

Både på dette billede og det foregående er der en lille forkant, som vi kan krydse af i ved venstreklik med musen. Dette vil føje oplysningerne til en Ged-com-fil, som siden kan downloades. Der kan dog højst klikkes 50 poster af, før filen skal hentes hjem.

1.5.1. Søgning ved hjælp af Batchnummer

Når du har fundet et batch-nummer ved en post, der nemlig kommer fra indtastning af register til vielse eller dåb fra en kirkebog, kan du bruge oplysning om region og batch-nummer – og så kan der søges fuldstændigt frit indenfor hele denne kirkebogs (sogns) vielser eller dåbsindførsler, i den periode, der var angivet ved posten i VRI eller IGI.

Husk at lægge mærke til, om du har batch-nummeret fra en post i VRI eller IGI. Du skal bruge det i samme database, som du fandt det i.

Ved at udfylde med batch-nummeret og oplysningerne om barnets efternavn, samt forældrenes fornavne, kan vi søge efter søskende til den forud fundne person. – Såfremt parret fik flere børn, der findes i samme sogns kirkebog.

1.5.2. Finde børn

Når man kender forældrene, kan man se, om der skulle findes børn til i databaserne.

På forsiden for 'Search' udfylder du 'Father' med mandens fornavn, 'Last name' med hans efternavn. Neden under kan du udfylde tilsvarende for moderen. Der må IKKE udfyldes andre felter. Du kan altid begrænse dig, først til database, dernæst til sted.

1.6. Family History Library Catalog

Vælg fra forsiden fanebladet 'Library' og så 'Family History Library Catalog':

Her kan der søges efter oplysninger om Mormonernes kopier af kilder fra hele Verden.

Der kan vælges mellem:

Place Search	søgning på sted.
Surname Search	søgning på et efternavn, så finder man Momonernes trykte bøger om dette efternavn.
Keyword Search	Søgning på en nøgleord, f.eks. et sted, del af titel på bog eller film etc.
Title Search	som søger på titlen på bøger og registre (nogle findes på film).
Film/Fiche Search	hvor man ud fra et film eller fiche nummer oplyst under Search kan få oplysning om indholdet på filmen eller fichen. Skriv kun tallet, og skriv det uden mellemrum.
Author Search	søgning på forfatter. Forfatter kan være en genealog eller et embede, f.eks. Wedelsborg Birk eller Wedelsborg Gods, eller Svendborg Byfoged.
Subject Search	søgning på et udtryk, f.eks. adoption eller divorce (skilsmisse).
Call Number Search	Søgning ud fra de under Search-sektionen oplyste Call-Numbers. Brug store eller små bogstaver som angivet i henvisningen.

Her skal det handle om Place Search og Author Search.

1.6.1. Place Search

1.1.1.1. At finde den rigtige skifteret - Hjælp hos Familysearch.

Der findes ingen dansk internet-side med hjælp til at finde frem til den rigtige skifteret. Der er bl.a. på arkiverne forskellige opslagsværker, som kan hjælpe, men hvis man nu ikke befinder sig på arkivet, eller ikke har disse

opslagsværker ved hånden, når man vil forberede sig på arkivbesøg, så er der alligevel den bedst mulige hjælp at hente på mormonernes hjemmeside.

Dette skyldes, at mormonerne har filmet virkeligt mange danske (og udenlandske) arkivalier, og et fuldstændigt register dertil findes på deres hjemmeside:

Når du har valgt 'FAMILY HISTORY LIBRARY CATALOG', kommer denne side frem:

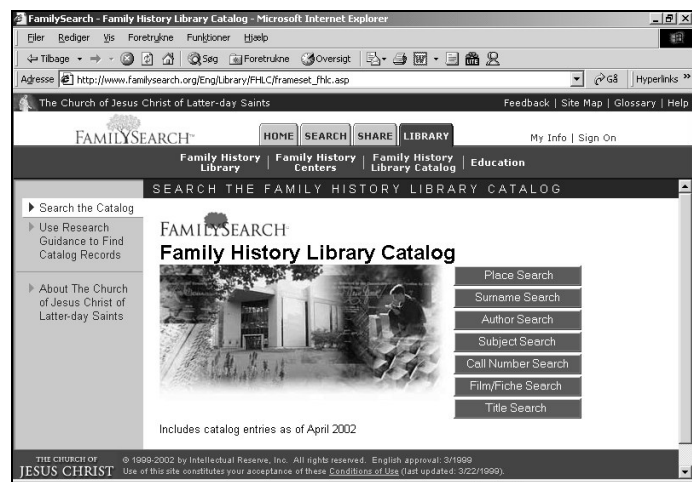

Og nu skal du vælge 'PLACE SEARCH', hvis du vil vide, hvilke arkivalier, der er bevaret og filmet fra f.eks. et sogn, et amt eller et andet sted.

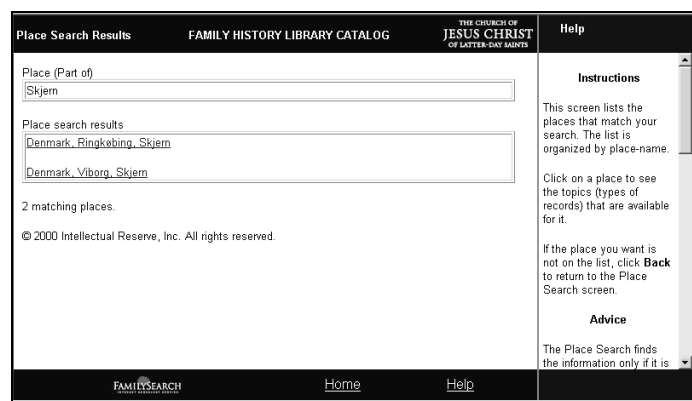
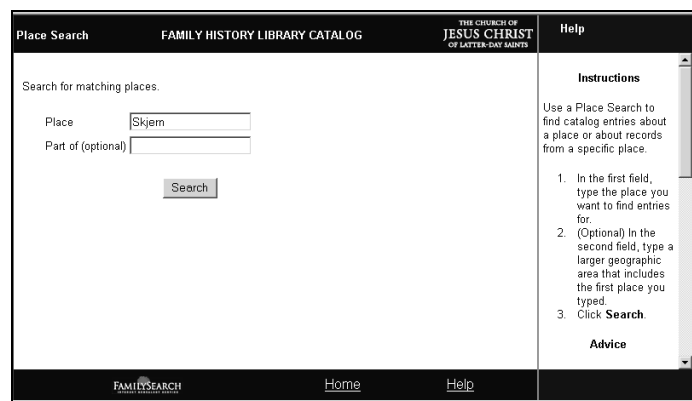

Du kan du vælge mellem de steder, som er repræsenteret på familysearch's hjemmeside. Jeg vælger Skjern Sogn i Viborg Amt:

Place Details		FAMILY HISTORY LIBRARY CATALOG		THE CHURCH OF JESUS CHRIST OF LATTER-DAY SAINTS		Help	
View Related Places							
Place	Denmark, Viborg, Skjern						
Topics	Denmark, Viborg, Skjern - Church records Denmark, Viborg, Skjern - Genealogy Denmark, Viborg, Skjern - Land and property Denmark, Viborg, Skjern - Probate records						
For a printable version of this record click here then click your browser's Print button.							
© 2000 Intellectual Reserve, Inc. All rights reserved.							
FAMILYSEARCH		Home		Help			

Nu får jeg en liste over de typer arkivalier, som er registreret i forbindelse med Skjern Sogn, Viborg Amt, der er: Church records (kirkebøger m.v.), Genealogy (indsendte slægtsbøger, eller andet, f.eks. amternes årbøger), Land and property (jord og ejendomme, f.eks. tinglysning) og endelig Probate records (skifteprotokoller m.v.). Jeg vælger Probate Records og får så:

Topic Details		FAMILY HISTORY LIBRARY CATALOG		THE CHURCH OF JESUS CHRIST OF LATTER-DAY SAINTS		Help	
Topic	Denmark, Viborg, Skjern - Probate records						
Titles	Skifteprotokoller, 1719-1814 Danmark. Birketing (Dronningborg birk) Skifteprotokoller, 1696-1801 Danmark. Frisenfold gods Skifteprotokoller, 1779-1815 Danmark. Karmark gods (Viborg) Skifteprotokoller, 1715-1852 Danmark. Ulstrup gods (Middelsom herred) Skifteprotokoller, 1793-1874 Danmark. Herredsret (Middelsom herred) Skifteprotokoller, 1692-1817 Danmark. Middelsom herreds provsti (Viborg)						
For a printable version of this record click here then click your browser's Print button.							
© 2000 Intellectual Reserve, Inc. All rights reserved.							
FAMILYSEARCH		Home		Help			

Nemlig en liste over de jurisdiktioner (skifteretter), som er registreret som at have foretaget skifter fra Skjern sogn. - NB: Viborg Amts skifteprotokoller er ikke med på listen, men det skyldes, at der ved registreringen af Viborg Amts skifteprotokol ikke er noteret, hvilke sogne, som Viborg Amt dækker.

Jeg klikker på Karmark gods og får flg. oplysninger:

Title	Skifteprotokoller, 1779-1815
Authors	Danmark. Karmark gods (Viborg) (Main Author) Danmark. Skern gods (Middelsom herred, Viborg) (Added Author)
Notes	<p>Mikrofilmet fra manuskript i Landsarkivet, Viborg.</p> <hr/> <p>Med register.</p> <hr/> <p>SOGN AMT STEDNAVNE Skjern Viborg Skjern Gård, Tinkbæk, Løvskaal Vester Velling Viborg Vester Velling, Terp, Dengsø Hammershøj Viborg Hammershøj Vorning Viborg Hvidding Sønder Vinge Viborg Sønder Vinge Sønderbæk Viborg Sønderbæk</p> <hr/> <p>For skifteprotokoller, 1715-1779 se: Danmark. Ulstrup gods (Middelsom herred). Skifteprotokoller, 1715-1852.</p> <hr/> <p>Probate records of Karmark and Skern Estates. The place names (villages, farms, etc.) refer to the localities included on the films listed below. The indexes are found at the end of the volumes.</p>
Subjects	Denmark, Viborg, Skjern - Probate records Denmark, Viborg, Vester Velling - Probate records Denmark, Viborg, Hammershøj - Probate records Denmark, Viborg, Vorning - Probate records Denmark, Viborg, Sønder Vinge - Probate records Denmark, Viborg, Sønderbæk - Probate records
Format	Manuscript (On Film)

Language	Danish
Publication	Salt Lake City : Filmet for the Genealogical Society of Utah, 1950
Physical	på 2 mikrofilmspoler ; 35 mm.

Feltet med Sogn Amt Stednavne læses således:

I Skjern Sogn, Viborg Amt, hørte Skjern Gård, Tinkbæk og Løvskal under Karmark/Skjern hovedgårde,
 I Vester Velling Sogn, Viborg Amt, hørte Vester Velling, Terp og Dengsø under ggodset,
 I Hammershøj Sogn, Viborg Amt, hørte Hammershøj under godset,
 I Vorning Sogn, Viborg Amt, hørte Hvidding under godset,
 I Sønder Vinge Sogn, Viborg Amt, hørte Sønder Vinge under godset,
 I Sønderbæk Sogn, Viborg Amt, hørte Sønderbæk under godset.

Hvis man vil vide, hvilke andre jurisdiktioner, som afholdt skifte efter folk i et af disse sogne, klikker man på linket til sognet under punktet 'Subjects'.

Man får at vide, at de originale skifteprotokoller befinder sig ved Landsarkivet i Viborg og at de dækker perioden 1779 til 1815, og at for perioden 1715 til 1779 skal man se under Ulstrup Gods, som Karmark og Skjen da hørte under og blev samdrejet med.

Man kan klikke på godsernes navne og derved komme til lister over alt det materiale, som fra godsets arkiv er filmet. - Det samme gælder, hvis man havde valgt herredets skifteprotokol o.s.v.

Ved på forsiden for Family History Library Catalog (jævnfør 1. billede i denne note), så kan du vælge 'AUTHOR SEARCH'. Et gods er så at betragte som en forfatter (author), og ved at taste godsets navn, får man adgang til en oversigt over de filmede dele af godsarkivet. - Det samme gælder Dronningborg Birk (husk at taste birk også).

1.6.2. Author Search

Omvendt kan du nu søge på godsets eller herredsfoged-embedets navn og der ved se, hvad der er filmet af det bevarede materiale.

Vælg 'Author Search':

Author Search FAMILY HISTORY LIBRARY CATALOG

Search for matching authors.

Surname or Corporate Name

First Name (Optional)

- To search for records by a government, church, business, or other institution, type the institution's name in the Surname or Corporate Name field.
- To search for works by a person, type the person's surname in the Surname or Corporate Name field and the person's first name in the First Name field.

Jeg skriver Wedellsborg (skægt nok staver de Wedellsborg gods med dobbelt l, mens Wedelsborg Grevskabs amtmandsskab er med ét l). Klik søg:

Author Search Results FAMILY HISTORY LIBRARY CATALOG

Author name

Author search results

- [Danmark. Birkefuldmægtig \(Wedellsborg birk\)](#)
- [Danmark. Generalkrigskommissæren \(Wedellsborg birk\)](#)
- [Danmark. Birketing \(Wedellsborg birk\)](#)
- [Danmark. Notarius publicus \(Wedellsborg birk\)](#)
- [Danmark. Wedellsborg birk \(Odense\)](#)
- [Danmark. Wedellsborg gods \(Odense\)](#)

6 matching authors.

For a printable version of this record click [here](#) then click your browser's **Print** button.

© 2002 Intellectual Reserve, Inc. All rights reserved.

Nu får vi en liste over de typer embeder, der er filmet fra.

Klik f.eks. på 'Danmark. Birketing (Wedellsborg Birk):

Author Details		FAMILY HISTORY LIBRARY CATALOG	
Name	Danmark, Birketing (Wedellsborg birk)		
Titles	Arrestantprotokoller, 1860-1880 Skifteprotokoller, 1866-1919 Skøde- og panteprotokoller, 1739-1950 Tingbøger, 1673-1861		
For a printable version of this record click here then click your browser's Print button.			
© 2002 Intellectual Reserve, Inc. All rights reserved.			

Og nu kan vi se, at der fra Wedelsborg Birketing er filmet arrestantprotokoller, Skifteprotokoller, Skøde- og panteprotokoller og Tingbøger.

Hvis du vil se arkivfondens fulde indhold, skal du benytte www.daisy.sa.dk og søge på Wedelsborg som arkivskaber, så får du oplyst, hvad der er bevaret og afleveret til de danske Statens Arkiver.

Hvis du vil se mere, så klik på f.eks. Tingbøger. Så får du:

Title Details		FAMILY HISTORY LIBRARY CATALOG		THE CHURCH OF JESUS CHRIST OF LATTER-DAY SAINTS	
View Film Notes					
Title	Skøde- og panteprotokoller, 1739-1950				
Authors	Danmark, Birketing (Wedellsborg birk) (Main Author)				
Notes	Mikrofilmet fra manuskript i Landsarkivet for Sjælland, København. Deeds of conveyance and mortgage records for the court of Wedellsborg judicial district (birk) in Vends and Bljg districts, Odense county, Denmark.				
Subjects	Danmark, Odense - Land and property Danmark, Odense, Vends herred - Land and property Danmark, Odense, Bljg herred - Land and property				
Format	Manuscript (On Film)				
Language	Danish				
Publication	Salt Lake City, Utah : Filmet for the Genealogical Society of Utah, 1960, 1962				
Physical	55 mikrofilmspoler ; 35 mm.				
For a printable version of this record click here then click your browser's Print button.					

Med detaljer om filmene, bl.a. oplysning ved hvilket arkiv, filmene findes (det er altså smart, hvis man søger efter udenlandske film!). – Hø, lige i dette tilfælde er der nu en fejl, idet der står, at tingbøgerne ligger ved Landsarkivet i Kbh. – Der står også, at der er 55 film. For oven er der en knap, 'View Film Notes', hvis du klikker på den, kan du se en specifikation på indholdet af hver film.

For neden er der et blå 'klik here'; hvis du klikker på det, får du siden i printervenlig version.